

RAPPORT DE MISSION DE REPERAGE DES MATERIAUX ET PRODUITS CONTENANT DU PLOMB AVANT REALISATION DE TRAVAUX

- Articles L.230-2 et L.235-1, du Code du Travail
- Articles R.231-45 et R.231-56-1 du Code du Travail
- Articles R 4412-5 à R 4412-6 du Code du Travail
- Articles R 4412-156 à R 4412-160 du Code du Travail
- Articles L.1334-5 à L.1334-12 et R.1334-10 à R.1334.12 du Code de la Santé Publique
- Arrêté du 19 août 2011 relatif au constat des risques d'exposition au plomb
- Arrêté du 19 août 2011 relatif au diagnostic du risque d'intoxication par le plomb dans les peintures
- Norme NFX 46-030 : Protocole de réalisation du Constat des Risques d'Exposition au Plomb
- Norme NF X 46-031 : Analyse chimique des peintures pour la recherche de la fraction acido-soluble du plomb
- Guide INRS ED 909 : Intervention sur les peintures contenant du plomb – prévention des risques professionnels.

Rapport N° 761157 établi le 31/03/2020

**RN1 BUSE DE WARIN
80000 AMIENS**



Donneur d'ordre :

**DIRECTION REGIONALE FINANCES PUBLIQUES HAUTS DE FRANCE ET
DEPARTEMENT NORD - 82 AVENUE DU PRESIDENT KENNEDY - 59033 LILLE
CEDEX**

Représentant ayant accompagné l'opérateur de repérage : Aucun accompagnateur

Laboratoire ayant effectué les éventuelles analyses :

**FLASHLAB - 1 Chemin de Saulxier - 91160 LONGJUMEAU - Numéro
d'accréditation COFRAC : 1-5952**

Opérateur de repérage : Alexandre GOMES DOS SANTOS IMMOBILIER

Qualiconsult
ZAC de la Blanche Tâche
180 rue du Général de Gaulle - CS 80720
80450 CAMONL
Tél : 03 22 47 70 70 Fax : 03 22 47 24 79
amiens.qci@qualiconsult.fr

**QUALICONSULT IMMOBILIER - RCS PARIS 490 676 293
ZAC DE LA BLANCHE TACHE
180 RUE DU GENERAL DE GAULLE**

CS 80720 80450 CAMON - Tel./Fax. : 0322477070 - 0322472479

**Société par actions simplifiée au capital de 1 000 000 euros - R.C. VERSAILLES 490 676 293 - SIRET 490 676 293 00288 - APE 7120 B
Siège social : 1 bis rue du Petit Clamart - Vélizy Plus Bât E - 78140 VELIZY VILLACOUBLAY - Téléphone : 01.40.83.75.75 - Télécopie : 01.46.30.39.62 -
N° TVA Intra-communautaire FR 56 490 676 293**

	Rapport de mission de repérage des matériaux et produits contenant du plomb Avant réalisation de travaux	N° : 761157 31/03/2020
Immeuble bâti concerné : RN1 BUSE DE WARIN - 80000 AMIENS		

RENSEIGNEMENTS COMPLEMENTAIRES :

Désignation du bien

RN1 BUSE DE WARIN - 80000 AMIENS

Propriétaire du bien

Société DIRECTION REGIONALE FINANCES PUBLIQUES HAUTS DE FRANCE ET DEPARTEMENT NORD -
82 AVENUE DU PRESIDENT KENNEDY - 59033 LILLE CEDEX

Organisme ayant réalisé la mission

QUALICONSULT IMMOBILIER - Agence de AMIENS - ZAC DE LA BLANCHE TACHE
180 RUE DU GENERAL DE GAULLE
CS 80720 - 80450 CAMON

Contrat d'assurance :	MMA IARD - n°127.106.241 valide jusqu'au 31 décembre 2020
Opérateur de repérage :	Alexandre GOMES DOS SANTOS
Certificat de compétence :	I.CERT - Parc Edonia - Bâtiment G - Rue de la Terre Victoria - 35760 SAINT GREGOIRE (CPDI 4677)
Date du repérage :	19/03/2020

Modèle d'appareil utilisé pour les mesures

Nom du fabricant de l'appareil : **HEURESIS**

Modèle de l'appareil : **Pb200i**

Numéro de série : 1653	Nature du radionucléide : Co 57
Date du dernier chargement de la source : 15/06/2018	Activité à la date de chargement de la source : 185 MBq
Autorisation ASN (DGSNR) : T800331	Date d'autorisation : 2019-06-12
	Date de fin de validité de l'autorisation : 0000-00-00

Nom du titulaire de l'autorisation ASN (DGSNR) : **Déclarant Cédric PRETET**

Nom de la personne compétente en radioprotection : **Gjone VLADAJ**

Fabricant de l'étalon : Niton	N° NIST de l'étalon : SRM 2573
Concentration : 1.04 mg/cm²	Incertitude : 0.06 mg/cm²
Vérification de la justesse de l'appareil en début de mission : date 19/03/2020	n° de la mesure : 1
	Concentration : 1,01 mg/cm²
Vérification de la justesse de l'appareil en fin de mission : date 19/03/2020	n° de la mesure : 6
	Concentration : 0,98 mg/cm²
Vérification de la justesse de l'appareil si une remise sous tension a lieu : date : Sans objet	n° de la mesure : Sans objet
	Concentration : Sans objet

	<p align="center">Rapport de mission de repérage des matériaux et produits contenant du plomb</p> <p align="center">Avant réalisation de travaux</p>	<p align="right">N° : 761157 31/03/2020</p>
Immeuble bâti concerné : RN1 BUSE DE WARIN - 80000 AMIENS		

Liste des documents fournis par le donneur d'ordre	Observations	Voir annexe
Plans ou croquis		
Non		ANNEXE 1
Autres documents relatifs à la construction		
Non		/
Documents relatifs aux travaux projetés		
Oui		/
Rapports de repérage antérieurs		
Non		/

Immeuble bâti concerné : **RN1 BUSE DE WARIN - 80000 AMIENS**

SOMMAIRE

I.	PREAMBULE.....	6
II.	BUT DE LA MISSION	6
III.	LIMITES DE LA MISSION	6
IV.	TEXTES DE REFERENCE.....	6
V.	CONCLUSION	8
VI.	METHODOLOGIE DU DIAGNOSTIC	8
1.	Obligations du donneur d'ordre	8
2.	Recours à l'analyse chimique du plomb par un laboratoire.....	9
3.	Présentation des résultats	9
VII.	DESCRIPTION SUCCINCTE DES TRAVAUX ENVISAGES.....	10
VIII.	LOCAUX VISITES ET NON VISITES	10
IX.	INVESTIGATIONS COMPLEMENTAIRES.....	10
X.	TRAVAUX EN PRESENCE DE REVETEMENTS CONTENANT DU PLOMB. CONSEILS POUR L'ORGANISATION GENERALE DU CHANTIER	10
1.	Actions à réaliser par le Maître d'ouvrage :	10
2.	Actions à prévoir par les entreprises chargées des travaux.....	11
	ANNEXE 1 - PLANS ET CROQUIS	
	ANNEXE 2 - TABLEAU DES MESURES	
	ANNEXE 3 - ATTESTATION D'ASSURANCE	
	ANNEXE 4 - ATTESTATION DE CERTIFICATION	
	ANNEXE 5 - ATTESTATION DU SPECTROMETRE	

Immeuble bâti concerné : **RN1 BUSE DE WARIN - 80000 AMIENS**

I. PREAMBULE

Ce rapport de repérage des revêtements contenant du plomb dans les principaux éléments de la construction est établi dans le cadre **des travaux de l'immeuble sis :**

**RN1 BUSE DE WARIN
80000 AMIENS**

II. BUT DE LA MISSION

Etablir un repérage de la présence éventuelle de revêtements contenant du plomb dans les éléments de la construction susceptibles d'être affectés par les travaux.

Ce rapport de repérage est établi selon la méthodologie du constat de risque d'exposition au plomb (CREP), défini à l'article L. 1334-5 du Code de la Santé Publique, qui consiste à mesurer **la concentration en plomb des revêtements** du bien concerné, aussi appelés **Unités de Diagnostic**, afin d'identifier ceux contenant du plomb, qu'ils soient dégradés ou non et à décrire leur état de conservation

Dans le cadre de ce diagnostic, seuls les composants affectés par les travaux font l'objet du présent repérage.

III. LIMITES DE LA MISSION

Les mesures réalisées ont été effectuées sur les matériaux de construction apparents le jour de la visite ainsi que sur les éléments accessibles après investigations approfondies pouvant nécessiter des sondages destructifs (cloisons de doublages, dépose d'éléments lourds, ...)

Les canalisations au plomb et autres matériaux en plomb massif ne font pas partie du champ d'application du CREP et n'ont donc ni fait l'objet de mesure ni fait l'objet d'un repérage (sauf en cas d'arrêté préfectoral particulier).

Les revêtements de type carrelage et les éléments en PVC brut contiennent souvent du plomb mais ne sont pas visés par cette mission de repérage car ce plomb n'est pas accessible.

La totalité des lieux concernés a été visitée sous réserve que la personne nous accompagnant nous ait donné l'accès à tous les locaux le jour de notre visite.

IV. TEXTES DE REFERENCE

Réglementation :

- Articles L.230-2 et L.235-1, du Code du Travail
- Articles R.231-45 et R.231-56-1 du Code du Travail
- Articles R 4412-5 à R 4412-6 du Code du Travail
- Articles R 4412-156 à R 4412-160 du Code du Travail
- Articles L.1334-5 à L.1334-12 et R.1334-10 à R.1334.12 du Code de la Santé Publique

	<p align="center">Rapport de mission de repérage des matériaux et produits contenant du plomb</p> <p align="center">Avant réalisation de travaux</p>	<p align="right">N° : 761157 31/03/2020</p>
Immeuble bâti concerné : RN1 BUSE DE WARIN - 80000 AMIENS		

- Arrêté du 19 août 2011 relatif au constat des risques d'exposition au plomb
- Arrêté du 19 août 2011 relatif au diagnostic du risque d'intoxication par le plomb dans les peintures

Autres documents :

- Norme NFX 46-030 : Protocole de réalisation du Constat des Risques d'Exposition au Plomb
- Norme NFX 46-031 : Analyse chimique des peintures pour la recherche de la fraction acido-soluble du plomb
- Note technique n° 22 CRAMIF « Interventions sur les peintures contenant du plomb », approuvée par le Comité Technique Régional le 7 mars 2001
- Brochure de l'INRS « Intervention sur les peintures contenant du plomb. Prévention des risques professionnels » d'avril 2003 - édition INRS ED 909

	<p align="center">Rapport de mission de repérage des matériaux et produits contenant du plomb</p> <p align="center">Avant réalisation de travaux</p>	<p align="right">N° : 761157 31/03/2020</p>
Immeuble bâti concerné : RN1 BUSE DE WARIN - 80000 AMIENS		

V. CONCLUSION

Dans le cadre de la mission décrit en tête de rapport, il n'a pas été repéré de revêtements contenant du plomb (mesures inférieures ou égales au seuil de détection de l'appareil)

VI. METHODOLOGIE DU DIAGNOSTIC

1. Obligations du donneur d'ordre

Dans le cadre d'une mission de type « Travaux de Réhabilitation », le donneur d'ordre doit communiquer à QUALICONSULT IMMOBILIER un état descriptif écrit des travaux projetés que nous annexons à ce présent rapport. Si ce document venait à être manquant, aucune réclamation ne pourra être portée par le donneur d'ordre dans l'hypothèse où ce rapport venait à être incomplet.

Le donneur d'ordre à la responsabilité de fournir à QUALICONSULT IMMOBILIER tous les **moyens d'accès** pour le bon déroulement de sa mission (clefs, échafaudage, échelle, etc.) et cela en assurant la sécurité de l'opérateur de repérage.

Le donneur d'ordre doit fournir à QUALICONSULT IMMOBILIER tous les états des risques d'accessibilité au plomb ou les rapports de recherches de plomb précédemment établis ainsi que les plans des locaux en format A4 ou A3

Dans les trois cas précités, si des investigations complémentaires venaient à être nécessaires, le donneur d'ordre devra re-missionner QUALICONSULT IMMOBILIER ou un autre organisme.

Méthodologie employée

La recherche et la mesure du plomb présent dans les peintures ou les revêtements ont été réalisées selon la méthodologie de la norme NF X 46-030 «*Diagnostic Plomb — Protocole de réalisation du Constat de Risque d'Exposition au Plomb*».

Les mesures de la concentration surfacique en plomb sont réalisées à l'aide d'un appareil à fluorescence X (XRF) à lecture directe permettant d'analyser au moins une raie K du spectre de fluorescence du plomb, et sont exprimées en mg/cm².

a) Valeur de référence utilisée pour la mesure du plomb par fluorescence X

Les mesures par fluorescence X effectuées sur des revêtements sont interprétées en fonction de la valeur de référence fixée par l'arrêté du 19 août 2011 relatif au constat de risque d'exposition au plomb (article 3) :

1 mg/cm².

b) Stratégie de mesurage

Sur chaque unité de diagnostic recouverte d'un revêtement, l'auteur du constat effectue :

- 1 seule mesure si celle-ci montre la présence de plomb à une concentration supérieure ou égale au seuil de 1 milligramme par centimètre carré (1 mg/cm²) ;

- 2 mesures si la première ne montre pas la présence de plomb à une concentration supérieure ou égale au seuil de 1 milligramme par centimètre carré (1 mg/cm²) ;

	<p align="center">Rapport de mission de repérage des matériaux et produits contenant du plomb</p> <p align="center">Avant réalisation de travaux</p>	<p align="right">N° : 761157 31/03/2020</p>
Immeuble bâti concerné : RN1 BUSE DE WARIN - 80000 AMIENS		

- 3 mesures si les deux premières ne montrent pas la présence de plomb à une concentration supérieure ou égale au seuil de 1 milligramme par centimètre carré (1 mg/cm²), mais que des unités de diagnostic du même type ont été mesurées avec une concentration en plomb supérieure ou égale à ce seuil dans un même local.

Dans le cas où plusieurs mesures sont effectuées sur une unité de diagnostic, elles sont réalisées à des endroits différents pour minimiser le risque de faux négatifs.

2. Recours à l'analyse chimique du plomb par un laboratoire

À titre exceptionnel, l'auteur du constat tel que défini à l'Article R.1334-11 du code de la santé publique peut recourir à des prélèvements de revêtements qui sont analysés en laboratoire pour la recherche du plomb acido-soluble selon la norme NF X 46-031 «*Diagnostic plomb — Analyse chimique des peintures pour la recherche de la fraction acido-soluble du plomb*», dans les cas suivants :

- lorsque la nature du support (forte rugosité, surface non plane, etc.) ou le difficile accès aux éléments de construction à analyser ne permet pas l'utilisation de l'appareil portable à fluorescence X
- lorsque dans un même local, au moins une mesure est supérieure au seuil de 1 milligramme par centimètre carré (1 mg/cm²), mais aucune mesure n'est supérieure à 2 mg/cm² ;
- lorsque, pour une unité de diagnostic donnée, aucune mesure n'est concluante au regard de la précision de l'appareil.

Le prélèvement est réalisé conformément aux préconisations de la norme NF X 46-030 «*Diagnostic Plomb — Protocole de réalisation du Constat de Risque d'Exposition au Plomb*» précitée sur une surface suffisante pour que le laboratoire dispose d'un échantillon permettant l'analyse dans de bonnes conditions (prélèvement de 0,5 g à 1 g).

Dans ce dernier cas, et quel que soit le résultat de l'analyse par fluorescence X, une mesure sera déclarée négative si la fraction acido-soluble mesurée en laboratoire est strictement inférieure à 1,5 mg/g.

3. Présentation des résultats

Afin de faciliter la localisation des mesures, l'auteur du constat divise chaque local en plusieurs zones, auxquelles il attribue une lettre (A, B, C ...) selon la convention décrite ci-dessous.

La convention d'écriture sur le croquis et dans le tableau des mesures est la suivante :

- la zone de l'accès au local est nommée «A» et est reportée sur le croquis. Les autres zones sont nommées «B», «C», «D», ... dans le sens des aiguilles d'une montre ;
- la zone «plafond» est indiquée en clair.

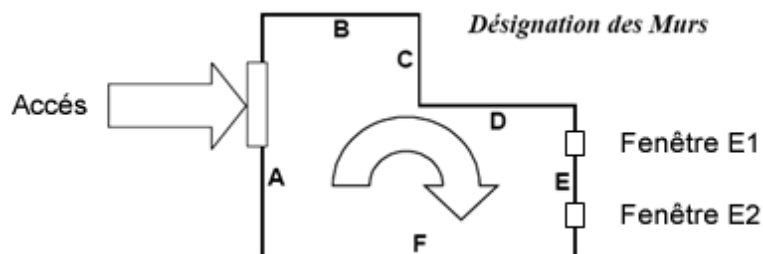

Les unités de diagnostic (UD) (par exemple : un mur d'un local, la plinthe du même mur, l'ouvrant d'un portant ou le dormant d'une fenêtre, ...) faisant l'objet d'une mesure sont classées dans le tableau des mesures selon le tableau suivant en fonction de la concentration en plomb et de la nature de la dégradation.

	Rapport de mission de repérage des matériaux et produits contenant du plomb Avant réalisation de travaux	N° : 761157 31/03/2020
Immeuble bâti concerné : RN1 BUSE DE WARIN - 80000 AMIENS		

NOTE Une unité de diagnostic (UD) est un ou plusieurs éléments de construction ayant même substrat et même historique en matière de construction et de revêtement.

CONCENTRATION EN PLOMB	TYPE DE DÉGRADATION	CLASSEMENT
< seuils ⁽¹⁾		0
> seuils ⁽¹⁾	Non dégradé ou non visible	1
	Etat d'usage	2
	Dégradé	3
(1) 1 mg/cm2		

VII. DESCRIPTION SUCCINCTE DES TRAVAUX ENVISAGES

Voir document joint dans le rapport amiante avant travaux 761157.

Dans le cadre de ce diagnostic, seuls les composants affectés par les travaux font l'objet du présent repérage.

VIII. LOCAUX VISITES ET NON VISITES

Etage	Locaux visités	Zones non accessibles	Remarques
Extérieur	Buse métallique	/	/

IX. INVESTIGATIONS COMPLÉMENTAIRES

Faisant suite à notre diagnostic, nous vous informons qu'il apparaît nécessaire d'effectuer des investigations complémentaires. En effet, certaines parties ou composants de l'ouvrage diagnostiqué n'ont pu être examinés car inaccessibles, nous ne sommes donc pas en mesure de déterminer présence de revêtements contenant du plomb dans ces zones.

Localisation	Eléments concernés	Composant	Justifications
Néant			

X. TRAVAUX EN PRESENCE DE REVETEMENTS CONTENANT DU PLOMB. CONSEILS POUR L'ORGANISATION GENERALE DU CHANTIER

1. Actions à réaliser par le Maître d'ouvrage :

Avant propos

Immeuble bâti concerné : **RN1 BUSE DE WARIN - 80000 AMIENS**

- Il n'existe pas d'obligation de retirer systématiquement tous les revêtements contenant du plomb détectés. Il convient uniquement de prévoir au minimum dans le programme de travaux projeté la suppression de l'accessibilité au plomb sur les éléments de construction où du plomb accessible a été détecté (caractères gras et ligne grisée dans les fiches de résultat d'investigation).
- Dans tous les cas, il faut par contre examiner attentivement le présent rapport et recouper la localisation des revêtements contenant du plomb avec le lieu et la nature des travaux prévus pour que les entreprises intervenantes puissent intégrer le risque plomb dans leur évaluation des risques et mettent en place les protections collectives et individuelles adaptées.

Conception, consultation

- Planifier les travaux afin qu'ils soient réalisés dans des locaux vides et inoccupés.
- Planifier les travaux de façon à éviter toute coactivité avec d'autres corps d'état dans la zone polluée.
- Effectuer, avant le démarrage des travaux, des contrôles initiaux d'empoussièrement surfacique au sol.
- Fournir aux entreprises intervenantes une copie du présent rapport de recherche de plomb.

Après le chantier

- Faire réaliser des contrôles d'empoussièrement surfacique au sol.
- Mettre à jour le Dossier d'Intervention Ulérieur sur l'Ouvrage s'il y a lieu en y indiquant notamment la localisation des revêtements contenant du plomb laissés en place et recouverts.

2. Actions à prévoir par les entreprises chargées des travaux

Informier, former

- Informer de la nature des travaux le Médecin du Travail et le CHSCT (ou à défaut les délégués du Choisir les techniques d'intervention les moins polluantes possibles en y associant une technique personnel).
- Informer par écrit les salariés sur le risque plomb par la rédaction et la diffusion d'une notice de poste.
- Former les salariés (technique employée, équipements de protection, nettoyage du chantier, évacuation des déchets, entrées et sorties de la zone de travail, règles d'hygiène à respecter).

Préparer le chantier

- Examiner le diagnostic de recherche de plomb et recouper la localisation des revêtements concernés avec le lieu et la nature des travaux prévus.
- Choisir les techniques d'intervention les moins polluantes possibles en y associant une technique de réduction de l'empoussièrement à la source adaptée.
- Choisir les protections collectives et individuelles adaptées à la technique.

Avant de démarrer les travaux

- Rendre le chantier inaccessible au public
- Délimiter et signaler les zones à risque.

Immeuble bâti concerné : **RN1 BUSE DE WARIN - 80000 AMIENS**

- En fonction de la technique employée, prévoir éventuellement un isolement de la zone, un sas d'accès, la mise en place d'extracteurs d'air à filtration Très Haute Efficacité.
- Aménager un local inaccessible au public pour y stocker les déchets.
- Mettre à disposition des opérateurs sur le chantier :
 - un point d'eau équipé de savon et de brosses à ongles,
 - une douche chauffée avec un espace de déshabillage,
 - un local avec des armoires vestiaires à deux compartiments séparés (vêtements de travail, vêtements de ville),
 - un local à usage de réfectoire.

Pendant les travaux

- Maintenir les moyens mis en place pour rendre le chantier inaccessible.
- Appliquer à toute personne présente sur le chantier (en particulier pour les visites de chantier) les dispositions prévues pour les intervenants.
- Commencer par les travaux les plus polluants.
- Assurer un nettoyage régulier de la zone de travail. Proscrire le balayage (utiliser des aspirateurs équipés de filtres Très Haute Efficacité).
- Ramasser régulièrement les déchets (au moins une fois par jour).
- Stocker les déchets dans un local inaccessible au public.
- Ne jamais faire brûler du bois recouvert de plomb.

Après les travaux

- Réaliser un nettoyage complet des zones de travail avec un aspirateur à filtre Très Haute Efficacité.
- Fournir au Maître d'Ouvrage un plan indiquant les éléments de construction présentant un revêtement contenant du plomb qui a été recouvert.

Immeuble bâti concerné : **RN1 BUSE DE WARIN - 80000 AMIENS**

ANNEXE 1 - PLANS ET CROQUIS

	<p align="center">Rapport de mission de repérage des matériaux et produits contenant du plomb</p> <p align="center">Avant réalisation de travaux</p>	<p align="center">N° : 761157 31/03/2020</p>
<p>Immeuble bâti concerné : RN1 BUSE DE WARIN - 80000 AMIENS</p>		

Planche
N°1/1

**NIVEAU :
Extérieur**

**Le présent schéma de repérage est un schéma de circulation permettant de situer les mesures effectuées sur les Unités de Diagnostic.
Il est non coté et non contractuel.**

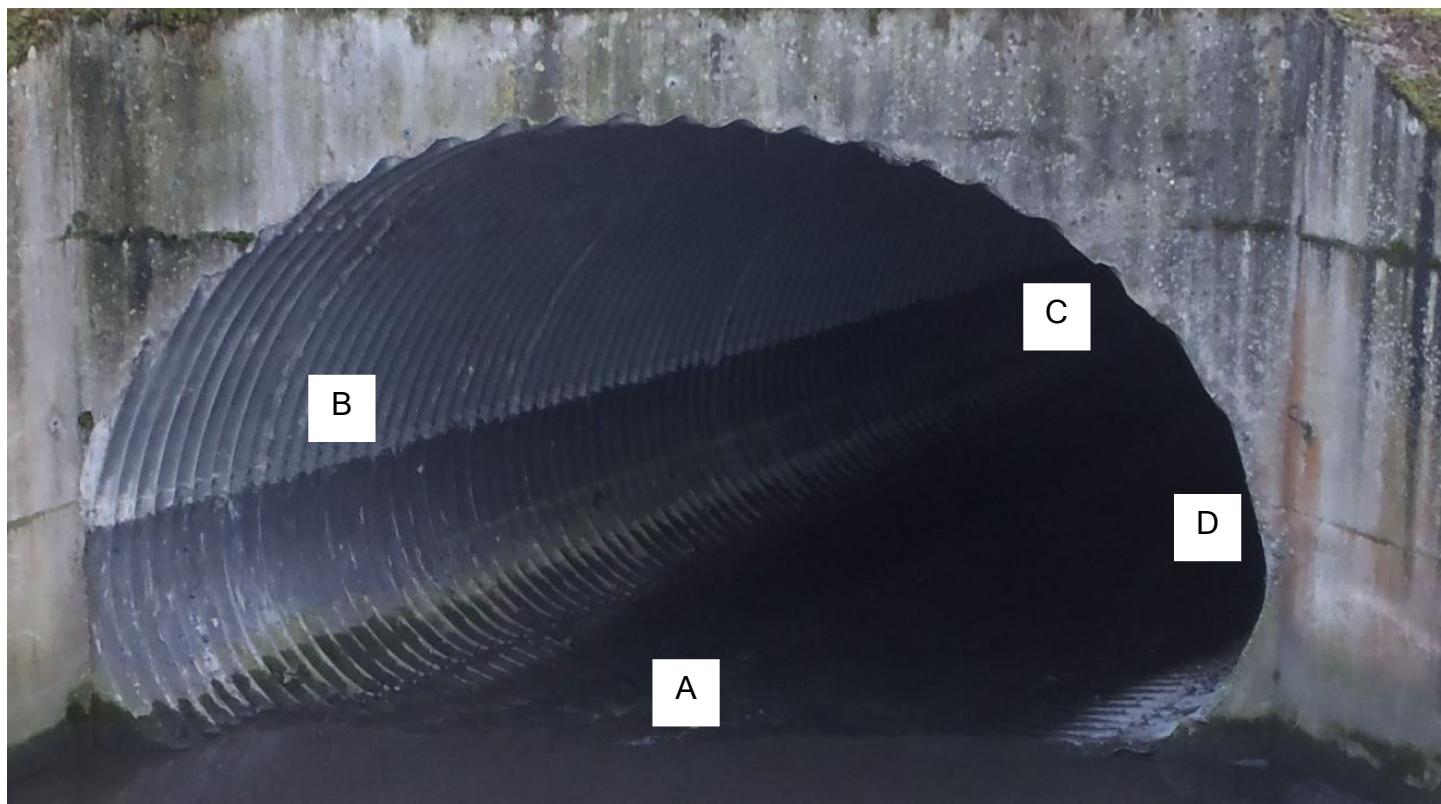

Immeuble bâti concerné : **RN1 BUSE DE WARIN - 80000 AMIENS**

ANNEXE 2 - TABLEAU DES MESURES

	Rapport de mission de repérage des matériaux et produits contenant du plomb Avant réalisation de travaux	N° : 761157 31/03/2020
	Immeuble bâti concerné : RN1 BUSE DE WARIN - 80000 AMIENS	

LOCAL NO		I	DÉSIGNATION	BUSE MÉTALLIQUE									
N° DE MESURE	ZONE	UNITÉ DE DIAGNOSTIC		SUBSTRAT	REVÊTEMENT APPARENT	LOCALISATION DE LA MESURE	MESURE (MG/CM²)	ETAT DE CONSERVATION	NATURE DE LA DÉGRADATION	CLASSEMENT DE L'UNITÉ DE DIAGNOSTIC	OBSERVATIONS		
2	B	MUR		MÉTAL	PEINTURE	HAUT	0,00		/	0			
3						BAS	0,00		/				
4	D	MUR		MÉTAL	PEINTURE	HAUT	0,00		/	0			
5						BAS	0,01		/				
--	A	MURS PÉRIPHÉRIQUES		BÉTON	BRUT	HAUT	--		/		NON MESURÉ		
--						BAS	--		/				
--	C	MURS PÉRIPHÉRIQUES		BÉTON	BRUT	HAUT	--		/		NON MESURÉ		
--						BAS	--		/				
NOMBRE D'UNITÉS DE DIAGNOSTIC: 4				NOMBRE D'UNITÉS DE CLASSE 3: 0				%				DE CLASSE 3: 0%	
LEGENDE		UD dont la concentration en plomb est inférieure ou égale au seuil de détection de l'appareil			UD contenant du plomb à une concentration inférieure au seuil de la Santé Publique (1 mg/cm²)			UD contenant du plomb à une concentration supérieure ou égale au seuil de la Santé Publique (1 mg/cm²)					

Immeuble bâti concerné : **RN1 BUSE DE WARIN - 80000 AMIENS**

ANNEXE 3 - ATTESTATION D'ASSURANCE

Immeuble bâti concerné : **RN1 BUSE DE WARIN - 80000 AMIENS**



ASSQCI1

ATTESTATION D'ASSURANCE

MMA IARD ASSURANCES MUTUELLES / MMA IARD

Atteste que le souscripteur désigné ci-dessous : **QUALICONSULT IMMOBILIER** (490 676 293 RCS Paris) VELIZY PLUS – Bâtiment E – 1bis, rue du Petit Clamart 78140 VELIZY VILLACOUBLAY

Est titulaire du contrat de **RESPONSABILITE CIVILE n°127106241** destiné à garantir les conséquences pécuniaires des fautes, erreurs, omissions qui pourraient être commises dans l'exercice des missions confiées en qualité de **diagnostiqueurs immobiliers**.

Les missions :

- Diagnostic amiante et hydrocarbures aromatiques polycycliques avant travaux ou démolition,
- Diagnostics amiante avant-vente,
- Dossier technique amiante,
- Diagnostic gaz,
- Diagnostic termites,
- Exposition au plomb (CREP),
- Risques naturels et technologiques,
- Diagnostic de performance énergétique,
- Diagnostic légionellose,
- Diagnostic radon,
- Etat des lieux,
- Prêt conventionné : normes d'habitabilité, prêt à taux zéro,
- Contrôle périodique amiante,
- Etat parasitaire,
- Loi Carrez,
- Diagnostic Métrage Habitable Loi Boutin,
- Etat de l'installation électrique intérieure,
- Millièmes/Tantièmes,
- Diagnostic technique SRU,
- Recherche de plomb dans l'eau,
- Recherche de plomb avant travaux,
- Etat descriptif relatif à la décence et la performance technique du logement (loi Scellier),
- Assainissement autonome et privatif,
- Diagnostic conformité piscine,
- Diagnostic gestion des déchets issus de démolition,
- Assistance dans l'évaluation des risques professionnels pour la santé et la sécurité des travailleurs (décret 2001-1016 du 5 nov. 2001) : document unique
- Repérage des matériaux contenant des Fibres Céramiques Réfractaires,
- Mesure d'empoussièrement

Les sommes assurées :

- RC Exploitation : 8.000.000 € tous dommages confondus par sinistre
- RC Professionnelle : 2.000.000 € tous dommages confondus par sinistre et par année

La présente attestation est délivrée pour valoir ce que de droit pour la période du **1^{er} janvier au 31 décembre 2020**. Elle ne peut engager la compagnie au-delà des clauses, limites et conditions de la police à laquelle elle se réfère, notamment en cas de suspension et de résiliation.

Fait à Paris, le : 18/12/2019

L'assureur

MMA IARD SA
RCS Le Mans 440 048 882
Siège Social : 14 bd Marie et Alexandre Oyon
72030 LE MANS CEDEX 9



Immeuble bâti concerné : **RN1 BUSE DE WARIN - 80000 AMIENS**

ANNEXE 4 - ATTESTATION DE CERTIFICATION

Immeuble bâti concerné : **RN1 BUSE DE WARIN - 80000 AMIENS**



Certificat de compétences Diagnostic Immobilier

N° CPDI4677 Version 002

Je soussigné, **Philippe TROYAUX**, Directeur Général d'I.Cert, atteste que :

Monsieur GOMES DOS SANTOS Alexandre

Est certifié(e) selon le référentiel I.Cert dénommé CPE DI DR 01, dispositif de certification de personnes réalisant des diagnostics immobiliers pour les missions suivantes :

Amiante avec mention	Amiante Avec Mention** Date d'effet : 10/10/2018 - Date d'expiration : 19/07/2020
Amiante sans mention	Amiante Sans Mention* Date d'effet : 10/10/2018 - Date d'expiration : 19/07/2020
Electricité	Etat de l'installation intérieure électrique Date d'effet : 12/12/2017 - Date d'expiration : 11/12/2022
Gaz	Etat de l'installation intérieure gaz Date d'effet : 12/12/2017 - Date d'expiration : 11/12/2022
Plomb	Plomb : Constat du risque d'exposition au plomb Date d'effet : 10/10/2018 - Date d'expiration : 19/07/2020

En foi de quoi ce certificat est délivré, pour valoir et servir ce que de droit.
Edité à Saint-Grégoire, le 08/10/2018.



* Missions de repérage des matériaux et produits de la liste A et des matériaux et produits de la liste B et évaluations périodiques de l'état de conservation des matériaux et produits de la liste A dans les bâtiments autres que ceux relevant de la mention.

**Missions de repérage des matériaux et produits de la liste A et des matériaux et produits de la liste B et évaluations périodiques de l'état de conservation des matériaux et produits de la liste A dans des immeubles de grande hauteur, dans des établissements recevant du public répondant aux catégories 1 à 4, dans des immeubles de travail hébergeant plus de 300 personnes ou dans des bâtiments industriels. Missions de repérage des matériaux et produits de la liste C. Les examens visuels à l'issue des travaux de retrait ou de confinement. Arrêté du 21 novembre 2006 modifié définissant les critères de certification des compétences des personnes physiques opérateurs des constats de risque d'exposition au plomb, des diagnostics du risque d'intoxication par le plomb des peintures ou des contrôles après travaux en présence de plomb, et les critères d'accréditation des organismes de certification - Arrêté du 25 juillet 2016 définissant les critères de certification des compétences des personnes physiques opérateurs de repérages, d'évaluation périodique de l'état de conservation des matériaux et produits contenant de l'amiante, et d'examen visuel après travaux dans les immeubles bâtis et les critères d'accréditation des organismes de certification - Arrêté du 30 octobre 2006 modifié définissant les critères de certification des compétences des personnes physiques réalisant l'état relatif à la présence de termites dans le bâtiment et les critères d'accréditation des organismes de certification - Arrêté du 16 octobre 2006 modifié définissant les critères de certification des compétences des personnes physiques réalisant le diagnostic de performance énergétique ou l'attestation de prise en compte de la réglementation thermique, et les critères d'accréditation des organismes de certification - Arrêté du 6 avril 2007 modifié définissant les critères de certification des compétences des personnes physiques réalisant l'état de l'installation intérieure de gaz et les critères d'accréditation des organismes de certification - Arrêté du 8 juillet 2008 modifié définissant les critères de certification des compétences des personnes physiques réalisant l'état de l'installation intérieure d'électricité et les critères d'accréditation des organismes de certification.

I.Cert
Institut de Certification

Certification de personnes
Diagnostic Immobilier
Portée disponible sur www.icert.fr

cofrac
ACCREDITATION
N° 4-0522
PORTÉE
CERTIFICATION DISPONIBLE SUR
DE PERSONNES WWW.COFRAC.FR

Parc d'Affaires, Espace Performance – Bât K – 35760 Saint-Grégoire

CPE DI FR 11 rev13

QUALICONSULT IMMOBILIER - RCS PARIS 490 070 293
ZAC DE LA BLANCHE TACHE
180 RUE DU GENERAL DE GAULLE
CS 80720 80450 CAMON - Tel./Fax. : 0322477070 - 0322472479

Société par actions simplifiée au capital de 1 000 000 euros - R.C. VERSAILLES 490 676 293 - SIRET 490 676 293 00288 - APE 7120 B

Siège social : 1 bis rue du Petit Clamart - Vélizy Plus Bât E - 78140 VELIZY VILLACOUBLAY - Téléphone : 01.40.83.75.75 - Télécopie : 01.46.30.39.62 - N° TVA Intra-communautaire FR 56 490 676 293
Page 19 sur 21

Immeuble bâti concerné : **RN1 BUSE DE WARIN - 80000 AMIENS**

ANNEXE 5 - ATTESTATION DU SPECTROMETRE

Immeuble bâti concerné : **RN1 BUSE DE WARIN - 80000 AMIENS**



Distribution
Assistance technique
Maintenance d'équipements
scientifiques

Recommended usage time for Co-57 isotope source in Heuresis XRF Analysis

Traduction du document d'Heuresis corp (au dos) effectuée par Fondis Electronic
Durée d'utilisation recommandée pour la source d'isotope Co-57 équipant l'analyseur de
fluorescence X d'Heuresis

15 Mars 2016

Pour valoir ce que droit,

En ce qui concerne la performance de l'instrument de fluorescence X portable d'Heuresis, muni d'une source d'isotope Co-57, conçu pour les applications de détection de plomb dans la peinture, nous déclarons les éléments suivants :

En se fondant sur la demi-vie prouvée du Co-57 d'une durée de 271,8 jours et sur les caractéristiques techniques de la détection en temps réel du système, la durée d'utilisation maximale d'une source au Co-57 est déterminée par l'activité minimum restante nécessaire à une analyse d'une durée pertinente avec des rapports signal-sur-bruit statistiquement acceptables. Lorsqu'on s'approche de la fin de vie de la source, le rapport signal-sur-bruit décroît jusqu'au point d'être masqué par le bruit de fond électronique.

Pour une activité inférieure à 29 MBq, le temps d'analyse nécessaire croît jusqu'au niveau de rendre l'instrument impraticable à l'application d'analyse de plomb dans la peinture. Pour des activités très basses, d'autres sources d'erreurs diminuent aussi la précision des résultats.

Pour un analyseur équipé d'une source au Co-57 d'activité initiale de 185 MBq, cette limite est atteinte après 24 mois.

Cette limite est indépendante de l'utilisation réelle de l'analyseur. L'horloge de décroissance d'activité de la source débute au moment de sa fabrication. Compte tenu de la décroissance de la source, la durée réelle d'analyse nécessaire à l'acquisition de données analytiques pertinentes augmente au moins de façon proportionnelle.

La durée maximum d'utilisation déclarée de 24 mois (compte tenu de l'activité initiale de 185 MBq), avant de procéder au renouvellement recommandé de la source, est fondée sur des constantes et des lois physiques. Passé cette durée, les analyseurs deviennent inopérants à leur usage. L'intervalle maximum de renouvellement des sources ne doit donc pas excéder cette durée maximale de façon à maintenir le cycle de fonctionnement correct qui respecte les performances de l'analyseur.

Pour une analyse conduite par l'analyseur de fluorescence X Heuresis Pb200i sur un échantillon contenant 1 mg/cm² de plomb, nous déclarons qu'au-delà de la durée maximale énoncée ci-dessus (i.e. 24 mois), nous ne pouvons garantir que l'analyse décrite ci-dessus puisse être conduite avec une marge d'erreur dans les limites des spécifications de notre produit.

Ken Martins,

Vice-Président, Directeur de la Sécurité et Personne Compétente en
Radioprotection Heuresis corporation

Nom de la société : QUALICONSULT IMMOBILIER

Modèle de l'analyseur : HEU 5mCi

N° série de l'analyseur : 1653

N° de série de la source : Q5-704

Date d'origine de la source : 15/06/2010

Date de fin de validité de la source : 14/06/2020

Fondis Bioritech
26 avenue Duguy Trouin
78960 VOISINS LE BRETONNEUX
Tél. : +33 (0)1 34 52 10 30
Fax : +33 (0)1 30 57 33 25
E-mail : info@fondis-bioritech.com
Site : www.fondis-bioritech.com
SAS au capital de 2 500 000 € - Siret 428 583 637 00031 - APE 4652Z - N° TVA : FR 15 428 583 637 - Lieu de juridiction : Versailles



QUALICONSULT IMMOBILIER - RCS PARIS 490 676 293
ZAC DE LA BLANCHE TACHE
180 RUE DU GENERAL DE GAULLE
CS 80720 80450 CAMON - Tel./Fax. : 0322477070 - 0322472479

Société par actions simplifiée au capital de 1 000 000 euros - R.C. VERSAILLES 490 676 293 - SIRET 490 676 293 00288 - APE 7120 B
Siège social : 1 bis rue du Petit Clamart - Vélizy Plus Bât E - 78140 VELIZY VILLACOUBLAY - Téléphone : 01.40.83.75.75 - Télécopie : 01.46.30.39.62 - N° TVA Intra-communautaire FR 56 490 676 293
Page 21 sur 21